Falusi Buttogó

2001. Október

A tartalomból:

- Falunapi krónika
- Falugazdász az állami földvásárlásról
- Jogi kalauz a bérbeadásról
- Önkormányzati hírek
- Életmód klub
- Keresztrejtvény
- Jeles napok „kalendáriuma”

... és más érdekes, fontos olvasmányok

Röszke Község Képviselő-testületének Lapja X. évfolyam 10. sz.

Tizenegyedik Röszkei Falunapok

Tizenegyedik Röszkei Falunapok ökörsütéssel, tűzijátékkal és égi „áldással”!

Az égi áldás jelen esetben senkinek sem szolgált megelégedésére, hiszen mire a szombat esti program igazán elkezdődött volna, kiadós eső kopogtatta az étkezésre felállított sátor tetejét.

Pedig minden nagyon jól kezdődött! Szombat reggel még a napocska is kikandikált a felhők közül és az óvoda udvarán önfeledten játszadozó gyerekekben, a sportcsarnok előtt már nyársra húzva piruló ökörsültben gyönyörködhetett. Igazán sok család gondolta úgy, hogy ezt a délelőttöt gondtalan szórakozással tölti gyermekeikkel.

folytatás a következő oldalakon

Nemzeti ünnepünk: október 23.

1956. október 23-án Magyarországon nemzeti felkelés kezdődött, amelyet a tömegek gazdaságpolitikai elégedetlensége és az ország Szovjetunióval szembeni alárendeltsége váltott ki. A felkelést diákok, munkások, katonák és értelmiségiek irányították.

Október 23-ra nem készült semmiféle terv – mint ahogy 1848. március 15-én sem készítettek ilyesmit. A fiatalság spontán kezdeményezésére megmozdult Budapest népe, majd felkelt az egész ország.

1956 őszén Magyarország Európában elsőként szállt szembe a szovjet hatalommal – törvényes kormányával, törvényes miniszterelnökével együtt.

Az 1956-os forradalom és szabadságharc a magyar nép legnagyobb – saját erőből és akaratából eredő – nemzeti tette volt a XX. században.
Ezért válhatott már a széthulló Kádár-rendszer idején is jelképpé október 23.
Ezért kiáltották ki 1989. október 23-án Magyarországon a köztársaságot, folytatva az 1956-os forradalom törekvéseit, kiteljesítve céljait, megvalósítva álmait: szabad országban szabad polgárok államát létrehozva az addigi „népköztársaság” helyett.

Az Országgyűlés 1991-ben határozott úgy, hogy e nap hivatalos nemzeti ünnep legyen.

Fent a nagy képen: Harci jelenet a lovasbemutatón – ahogy a grafikus látja.

1. Homokháti vajaspánkó – röszkei aktualitásokkal.

2. Kitüntetés és vastaps Nagy Ernő falugazdásznak.

3. A röszkei gyerekek nyilaitól ments meg Uram minket!

4. A jó illatok mellett a piruló ökörsült látványa is vonzotta a szemet.

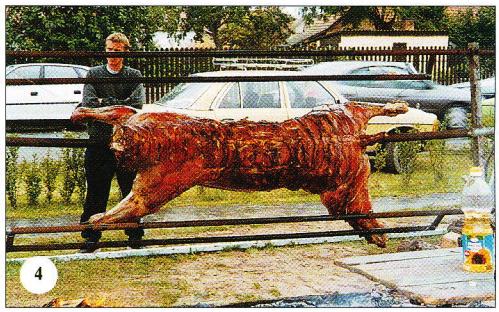

Falunapi krónika

folytatás az első oldalról

Míg az apukák beszélgettek, addig az anyukák és a gyerekek játékról-játékra vándorolva játszottak. Volt itt ingyen vattacukor, közös játék, családi vetélkedő melyet az egészségvédő egyesület szervezett Dr. Sövényházi Ilona vezetésével. Finom gyümölcsöket és egészséges ételeket lakmározhattak a vetélkedő résztvevői. Tizenegy órára már igen sokan gyülekeztek az óvoda főbejárata előtt, hiszen ekkor avatták fel az óvoda falán az intézmény új nevét viselő emléktáblát. A Dönczi András fafaragó által készített táblán olvasható óvodánk új neve, a Százholdas Pagony.

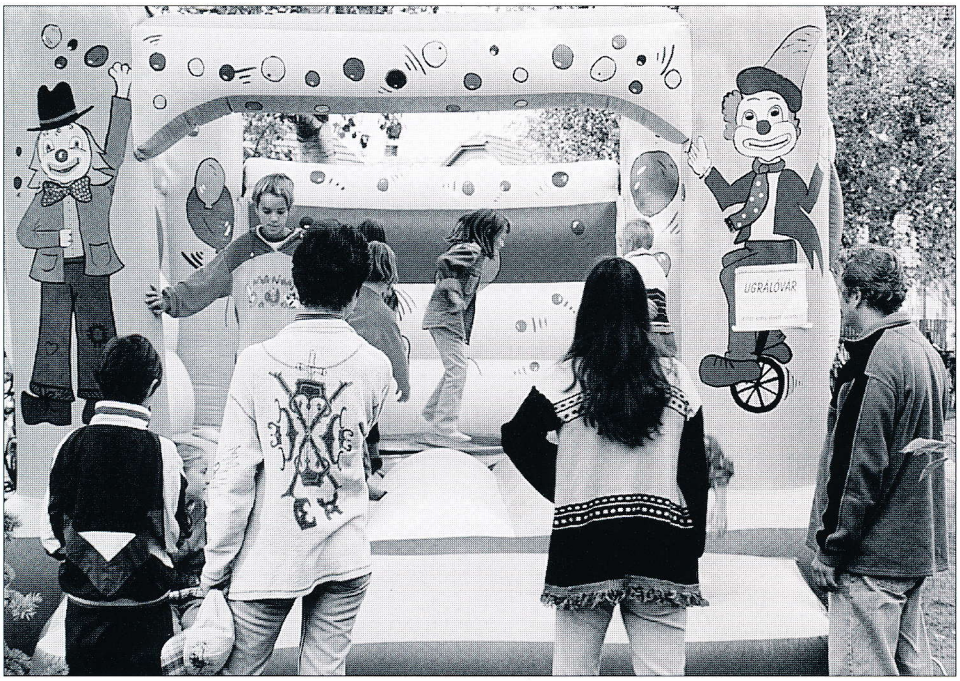

A gyerekek rögtön birtokba vették az ugrálóvárat

Gondolom, hogy a meséhez híven az ide járó gyerekek is Milne mesevilágában érezhetik magukat a gyönyörű környezetben, mely a pedagógusok munkáját dicséri. Az ünnepség végén sok kis apró kezecske nyúlt az ünnepi torta után, melyen a régi napközi-otthonos óvoda név volt olvasható. Így a gyerekek a maguk módján adtak új nevet az ovinak, a régi nevet belakmározták!

Sok kedves ismerős tisztelte meg a falu ünnepét részvételével, eljöttek országgyűlési képviselőink, a szomszédos és a határon túli települések polgármesterei és persze Végvár község kulturális delegációja is. A Tsz konyhán ebédeltek vendégeink, s aki tehette estig maradt.

Délután kettőkor kezdődött az elszármazottak találkozója, ahol Röszke jelenéről, fejlődési lehetőségeiről és a barátságokról, családi kapcsolatokról is szó esett. Kevesen jöttek el az idén, de akik itt voltak, úgy láttam igen kellemesen érezték magukat.

folytatás a 4. oldalon

A **MOLTECH Kft.** szponzorálásával megrendezett ökörsütés adományait a község intézményei és civil szervezetei támogatására ajánlotta fel a cég vezetője, Molnár Csaba. Az adakozásból összesen 120 eFt gyűlt össze, melyből Röszke Község Közbiztonságáért Közalapítvány 40 eFt, a Százholdas Pagony Óvoda 30 eFt, a Röszkei Családsegítő és Gyermekjóléti Szolgálat 30 eFt, a Röszkei Kaláka Egyesület pedig 20 eFt támogatásban részesül.
Az intézmények és az egyesület nevében köszönjük nagylelkűségüket és a Moltech kft. támogatását.

Játszani mindig jó

FALUGAZDÁSZ TÁJÉKOZTATÓJA

Termőföld eladás a Magyar Állam javára:

Ez év augusztus havában a Kormány határozatokat hozott a termőföldek állami felvásárlására, megteremtve egyrészt a lehetőségét annak, hogy az úgynevezett „zsebszerződések" körüli ügyek letisztuljanak, másrészt pedig, hogy a saját tulajdont képező földek is értékesítésre felajánlhatók legyenek a Magyar Állam javára.

A vételre történő felajánlás az illetékes (a föld fekvése szerinti) falugazdászoknál kezdeményezhető.

Tőlük kell kérni a nyomtatványt is, melyet hibátlanul *(javítások nélkül)* kell leadni.
A nyomtatványt az ügyfélnek kell kitölteni és aláírni. Kitöltési gondok esetén a falugazdásztól tanácsot kérhet az ügyfél.
A vételre felajánlott földterületről 30 napon belüli telekkönyvi szemlével kell rendelkezni, valamint igazolni , nyilatkozni kell a földhasználatról is.
A termőföldnek tehermentesnek kell lenni.
Az eladónak nyilatkozni kell, hogy a vételre –
– felajánlott termőföldet terheli-e:
– haszonélvezeti jog (özvegyi jog)
– elidegenítési és terhelési tilalom
– végrehajtási jog
– szolgalmi jog
– vagy egyéb más korlátozó rendelkezés

A falugazdász a kiállított „Földterület **eladási adatlap I.**" ügyiratot iktatja , annak másolatát az ügyfélnek átadja. Ezen az adatlapon kell az eladónak a kívánt vételárat is megjelölni. Az iktatott eredeti példányt a falugazdász továbbítja az FM Hivatalhoz, ahol megteszik az indokolt és ügyfél érdekében is célszerű intézkedést. Az FM Hivatal ügyvédje fogja előkészíteni az adás-vételi szerződést, ő ad jogi tanácsadást és teljesíti a jogi képviseletet, a végleges aláírás után pedig ellenjegyzi azt.
Ha az előkészített ügy alkalmas a Magyar Állam felé való értékesítésre, akkor ezt követően kerül sor az értékbecslésre. Ha az értékbecslés során kialakult vételi ár és az eladó által kért ár megegyezik, akkor kerül sor az adás-vételi szerződés aláírására, melyet személyesen lehet intézni a kiértesített időben és helyen.
Ezt követően az eladónak valójában már más, hivatalos teendője nincs. Az adás vételből származó összeg kifizetését kell várnia.
A felmerülő bevételből származó összeg után, ha az adókötelezettség alá esik, az adózás szabályai szerint kell eljárni!

További, részletesebb tájékoztatás a falugazdásztól kérhető a fogadóórái alatt.

Nagy Ernő

§ Jogi rovat

A termőföld és egyéb ingatlan bérbeadásának szabályairól

A **termőföld** bérbeadása általában önálló tevékenység, nem kell hozzá vállalkozói igazolvány, ezért a belőle származó jövedelem külön adózik, azaz nem kell az összevont adóalapba beszámítani. A bevétellel szemben költséget nem lehet elszámolni, így a megszerzett jövedelem egésze után 20 % adót kell fizetni. Nem kell az adót megfizetni, ha a bérbeadó 3 hektárt meg nem haladó termőföld tulajdonnal rendelkezik, és ezt adja bérbe. Az adót a kifizető állapítja meg és vonja le a jövedelemből. Magánszemély bérlő esetén az adó megállapítása és befizetése a magánszemély bérbeadó kötelezettsége. Az adót negyedévente a negyedévet követő hónap 12-ig kell megfizetnie a termőföld fekvése szerint illetékes önkormányzati adóhatósághoz.
Egyéb ingatlanok bérbeadásából származó jövedelem a 2000. évtől vagy az összevont adóalap részeként adózik vagy külön. Ha külön adózik, a megszerzett bevétel egésze jövedelem, tehát nem számolhatunk el vele szemben költséget. Ez a szabály nem vonatkozik arra a magánszemélyre, aki az ingatlan-bérbeadást egyéni vállalkozóként folytatja, vagy fizetővendéglátóként a tételes átalányadózást választotta, vagy falusi vendéglátóként az e tevékenységből származó bevétele az évi 400 ezer forintot nem haladja meg.
Ha magánszemély bérbeadó úgy dönt, hogy az összevont adóalap részeként számolja el a bevételt, azaz tételes költségelszámolást vagy 90 %-os jövedelem hányadot választ, akkor négy egymást követő adóévben csak ilyen módon (összevontan) adózhat a bérbeadásból származó bevétel után.

Dr. Árva Gabriella
ügyvéd

Jeles napok:

Október 1.: Idősek napja
Az ENSZ közgyűlése 1991-ben e napot az idősek világnapjává nyilvánította.
Október 1.: Zenei Világnap
Az UNESCO Nemzetközi Tanácsának határozata alapján 1975 óta ünnepeljük.
Október első hétfő: Habitat napja
1986 október 6-án rendezték meg először az ENSZ Emberi települések Bizottságára (Habitat) utalva. Célja a települések életviszonyainak minőségi javítása. Mindenki számára biztosítani kell a legelemibb jogot, a kellemes otthont.
Október első vasárnapja: Állatok világnapja
1991 óta tartják Magyarországon
Október 5.: Wallenberg nap
Október 6.: Építészek világnapja
1998-tól tartják e napon. Az Építészek nemzetközi Szövetsége (VIA) nyilvánította világnappá, hogy ezzel is felhívja a figyelmet az ember környezetét meghatározó alakító építészetre.
Október 6.: Aradi vértanúk napja
Nemzeti gyásznap
Október 8.: Madárfigyelő világnap
Október 9.: Postai világnap
1874 október 9-én alapították az Általános Postaegyesületet (utóbb Egyetemes Postaegyesület), amely a nemzetközi postaszolgálat összehangolása, továbbfejlesztése érdekében jött létre. 22 alapító ország között volt Magyarország is.
Október 10.: A lelki egészség világnapja
A Lelki Egészség Világszervezete nyilvánította világnappá. Magyarországon 1994 óta tartják. Célja felhívni a közvélemény figyelmét arra, hogy a lelki betegségben szenvedő emberek ugyanúgy rendelkeznek az emberi méltóság, az egyenlőség elidegeníthetetlen jogával, mint az emberiség valamennyi más tagja.
Október 14.: Szabványosítási világnap
Célja az országok műszaki elszigeteltségének megszüntetése, közös szabványok elkészítése és azok alkalmazása. 1946-ban ezen a napon alakult meg a Nemzetközi Szabványügyi Szervezet, az ISO
Október 15.: Fehérbot világnap
Október 15.: A látássérültek nemzetközi napja
Célja a közvélemény figyelmének felhívása a vakok és gyengénlátók sajátos helyzetére, keresve gondjaik megoldásának lehetőségeit, a társadalomba való széleskörű és teljes értékű beilleszkedés útját.
Október 17.: Szegénység elleni világnap
1992-ben nyilvánította azzá az ENSZ. A világnap gondolata Joseph Wresinszky atyától, a Segítség Mindenfajta Nyomorúság Elleni Negyedik Világmozgalom (ATD) alapítójától származik. Magyarországon 1996-tól emlékeznek meg a világnapról.
Október 18.: Élelmezési világnap
Az ENSZ Élelmezési és Mezőgazdasági Szervezet, a FAO Rómában ülésező konferenciája magyar határozati javaslat alapján nyilvánította világnappá. Az éhínség elleni harc napja egybeesik a FAO megalakításának évfordulójával.
Október 21.: Földünkért világnap
Október 24.: ENSZ Napja
Az ENSZ 1945 október 24-én jött létre e történelmi jelentőségű esemény emlékére minden évben megünneplik az Egyesült Nemzetek Napját.
Október 31.: Takarékossági világnap
A világ Takarékpénztárainak 1924-ben tartott első kongresszusán hozott határozat értelmében minden év októberének utolsó munkanapján tartják világszerte.
Október 31.: A reformáció emléknapja
Luther Márton 1517-ben ezen a napon függesztette ki tanait a wittenbergi vár kapujára.

Ábrahám Gyöngyi
könyvtáros

Kedves Olvasók!

A könyvtár nyitva tartása technikai okok miatt megváltozott.

hétfőn :	13–17 óráig
keddtől csütörtöki	7–17 óráig
pénteken:	7–15 óráig

A Röszkei Művelődési Ház és a könyvtár telefonszáma megváltozott!

573-780 és 573-781

folytatás a 2. oldalról

A délutánt a művelődési háznál a Klebelsberg emléktábla koszorúzásával kezdtük.
Az ünnepi gálaműsor előtt vehette át Röszke község polgármesterétől Nagy Ernő falugazdász és Papy Béla gyárigazgató a Röszkéért Hűséggel emlékérmet. Mindketten elismeréssel szóltak falunkról, az itt élő emberekről és arról, hogy bár egyikük sem él Röszkén mégis röszkeinek érzik magukat. Az FVM hivatal képviselője is köszöntötte falugazdászunkat és számára a megtisztelő cím mellé pénzjutalmat is adományozott.
A község intézményeinek dolgozói közül Korda Zoltánné, Kószó Zoltánné, Laczi Zoltánné, Szekeres Imre és Fodor Imre vehette át az év legjobb dolgozójának járó díjait, Dr. Árva Gabriella textilképeit.
Az ünnepi műsorban újra derülhettünk az óvoda pedagógusainak vajas pánkóján, amit már a domaszéki Szomszédoló műsorán is bemutattak. Most egy kicsit átpofozták, aktualizálták a vidám történetet, és mi pirosra tapsolhattuk a tenyerünket játékuk láttán!

Végvári néptáncosok az ünnepi gálaműsoron – pörög a szoknya, messze hallik a nótaszó!

Végvári barátaink Dél-alföldi és széki tánckoreográfiákat mutattak be, a Röszkén élő Kele Tamás és testvére Zoli pedig népdalokat énekelt.
Nagy várakozás előzte meg a több hónapja készülő, Röszke községet bemutató filmvetítést is. Ez volt az első alkalom, hogy a község lakói láthatták a Szabó István és Simor Kinga gondozásában készült filmet.
Benne van a múltunk, a jelenünk és talán a fejlődést sugalló jövő is. Kis szépséghibája az elkészült filmnek, hogy gyönyörű óvodánk és az ott folyó munka nem kapott elég hangsúlyt, bár ezt a botlást azóta már mindenki megelégedésére kijavítottuk. A műsor végén a vendégek átsétáltak a templom elé, ahol a vendégségbe érkezett énekkar gyönyörű előadása után Briglovics Gábor, a DÉMÁSZ Rt. kereskedelmi igazgatója adta át templomunk díszkivilágítását, amiben azóta is elgyönyörködöm minden este, ha arra járok.
Plébános úr úgy fogalmazott, hogy ő most olyan boldog, mint amikor egy gyermek új játékot kap, és nem győz betelni a látványával! Hát, így valahogy vagyok én is! Minden újnak

A sakkverseny 28 résztvevője

és szépnek tudok örülni, főleg akkor, ha az nem csak az egyén, hanem egy egész közösség érdekeit szolgálja.
A sportcsarnok előtti téren erre az időre már népes vendégsereg gyűlt össze a beharangozott szórakoztató este reményében.
És ez volt az a pont kedves olvasóim, ahol is a gondosan összeállított műsor pillanatok alatt a feje tetejére állt! Mire a hangosítást összeszerelték Vastagh Petiék, annak rendje és módja szerint rá is kezdett az eső! De nem ám valami szerény csepergéssel, hanem úgy, ahogyan az a nagykönyvben meg van írva! Kiadós, hideg, nyirkos este ereszkedett pillanatok alatt ránk.
Szegény kis mazsorettek hiába készültek és sorakoztak fel a műsorkezdésre, a vizes színpadra és a hideg esőbe nem engedhettük fellépni őket!
Ezúton kérek elnézést a szülőktől és gyerekektől egyaránt, hiszen még igen sokáig vártunk és reménykedtünk abban, hogy eláll az eső, és mégis sor kerülhet a bemutatókra! Köszönöm a türelmüket, remélem máskor szerencsésebbek leszünk!
Sajnos elmaradt Árva Gabi kiállításának megnyitója is, hiszen az eső miatt nagyon sokan a sportcsarnok előterében kerestek menedéket, ahol aztán egy kis idő múlva egy tűt sem lehetett volna leejteni. Gabi képeit azt hiszem mindezek ellenére sokan látták, őt az erre az alkalomra szánt virágcsokorral vigasztaltam meg hétfőn reggel.
A Sötét Színház műsorát hosszas tépelődés után a sportcsarnokba vittük be, persze erre az időre már elég sokan hazafelé vették az irányt, hiszen már így is eléggé eláztak.
A népszerű slágereket éneklő vendégművész hölgy pedig a sátor közepén „felállított" színpadon volt kénytelen énekelni, bár hangjának gyönyörűségéből ez a körülmény semmit nem vett el.
Erre az időre aki még nem ázott ürgévé az bepótolhatta a tüzijáték alatt! Hiszen szerencsére az esővel dacolva az égi fényesség még sem maradt el! Úgy gondolom az esztétikai élményből semmit nem vett el az eső, gyönyörű volt a Bácskai Tamás és munkatársai által prezentált szikraeső!
Na' ez volt az a pont, ahol aztán mindenki

A kicsiket sok-sok játékszer várta

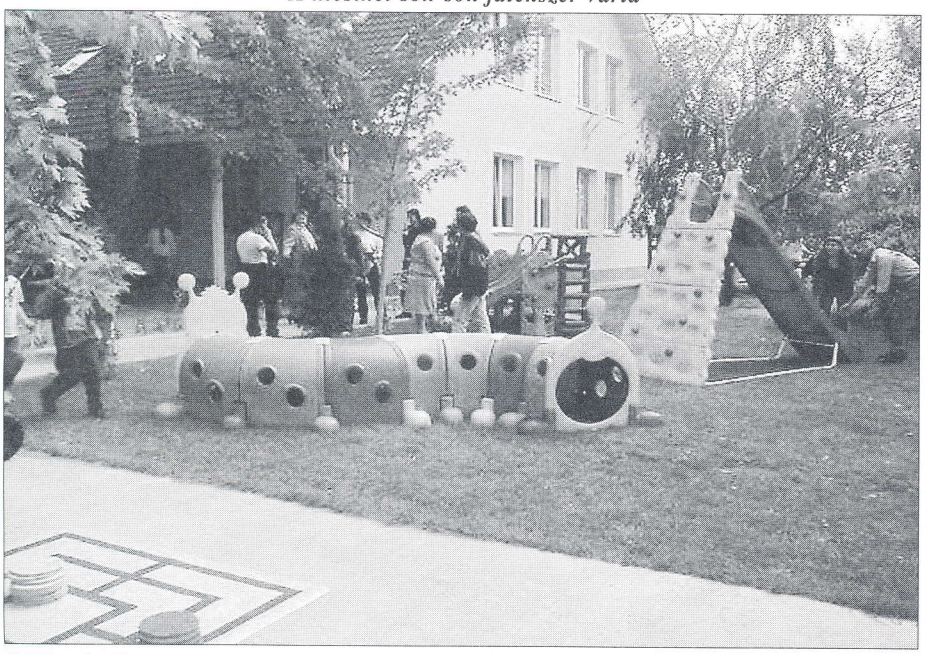

Életmód Klub

Az elmúlt hónap eseményeinek összefoglalója:
A falunapon játékos családi életmódvetélkedőt rendeztünk. Első helyezett a Makra család, második Miskolczi Anita csapata, míg harmadik a Martonosi család lett. Szeptember 19-én klub összejövetelünkön az epehólyag, máj és hasnyálmirigy betegségeinek diétás kezeléséről hallottunk előadást. és a témának megfelelő ételeket készítettünk. Legközelebb október 17-én találkozunk, összejövetelünk témája: a diétás rostok jelentősége táplálkozásunkban - teljes őrlésű gabonák, olajos magvak és egyéb reform élelmiszerek megismerése.

Ebben az évben második alkalommal rendeztük meg a falunapok alkalmából szombat délelőtt játékos családi vetélkedőnket az óvoda udvarán. Nagy örömünkre a tavainál is több érdeklődőt vonzott ez a program, összesen 10 négy fős csapat nevezett be a versenyre, köztük 4 csapat az általános iskola 8. osztályos tanulóiból szerveződött, ami külön örömünkre szolgált. A benevezés sorrendjében ismertetjük a csapatokat, mert minden résztvevő megérdemli, hogy ezúton is köszönetünket fejezzük ki igyekezetükért ér helytállásukért a nehéz viadalban. Lőrincz Anita és csapata, Márki Mónika és csapata, Fazekas Melinda és csapata, Miskolczi Anita és csapata, Ördögh család, Kiss család, Terhes család, Zádori család, Martonosi család, Makra család. A résztvevők 3 féle módon vetélkedtek: erőnléti, ügyességi ill. szellemi totó feladatokat oldottak meg. Egyetlen nehézségünk a program lebonyolításakor az idő rövidsége volt, mivel igazodnunk kellett az óvoda névadó ünnepségéhez. Ennek ellenére a versengés jó hangulatban és igazi küzdő szellemben zajlott. Első helyezést a Makra család ért el, második lett Miskolczi Anita csapata, harmadik pedig a Martonosi család. Gratulálunk a nyerteseknek, az Egészségvédő Egyesület tagjainak és az óvoda dolgozóinak, akik nekünk segítettek.
Szeptemberben folytattuk a klub rendszeres havi összejöveteleit, ezúttal nagyon fontos és gyakori problémát- a máj, vese és hasnyálmirigy betegségek diétás kezelését beszéltük meg. Vendégünk Szabó Sándorné diétás nővér volt ezúttal is. Vacsorára komplett ételsort készítettünk: zöldségleves, stefánia-vagdalt zöldbab főzelékkel és sült alma volt a menü. Megtapasztaltuk, hogy szigorú diétás előírások mellett is lehet ízletes, finom ételeket főzni. Köszönjük a résztvevőknek a felajánlott zöldségeket és az aktív közreműködést.
Legközelebb október 17-én 18 órakor találkozunk. Ez alkalommal a vegetáriánus konyha rejtelmeibe fogunk betekinteni meghívott vendégünk segítségével. Minden érdeklődőt szeretettel várunk.
Ezúton szeretném kérni, ha valakinek felesleges heverője, konyhaszekrénye, polca van a lakásban, amitől szeretne megválni, jótékony célra fel tudnánk használni. Értesítéseket a rendelő telefonszámára várjuk (273-018).

Dr. Sövényházi Ilona
az Egészségvédő Egyesület elnöke

Aki akart, lovagolhatott a lovasbemutató után

bőrigázott! Szerintem megérte! Azok voltak a szerencsések, akik ekkorra már megvacsoráztak, mert a háromszáz személyes sátor is kicsinek bizonyult.

Természetes, hogy akik kitartottak, a sátor védelmében kerestek menedéket, így viszont a vacsora lebonyolítása volt kissé nehézkes.
Pedig az ökörsütő mesterek egész nap szorgoskodtak és sokak véleménye szerint a végeredmény kitűnőre sikerült!

A MOLTECH Kft. támogatásával megvalósult ökörsütés egész nap népes vendégsereget vonzott a sportcsarnok környékére. Igazán szemet gyönyörködtető látvány volt a nyárson forgatott egészben sülő pecsenye látványa.
Fülöp Imre és Szekeres Imre által készített tetőszerkezetnek sajnos igen jó hasznát vették a mesterek, mert enélkül el sem készülhetett volna a sült.
A tervezett utcabált jobb híján a művelődési ház nagytermébe tettük át, Ocskó István muzsikájára aztán hajnal kettőig táncoltak a vendégek, persze akkor is csak azért kezdtek szedelődzködni, mert a rendezőknek még nem ért véget a falunap, a vasárnap még előttünk állt!
Ez a nap sem kezdődött jobban mint az előző, hiszen vasárnap reggel is esőkopogásra ébredtem. Megmondom őszintén, ekkor gondoltam először azt, hogy nem lenne-e jobb a nyár közepén megrendezni a falunk ünnepét?
Hála Istennek kilenc óra körül már felszakadozott a felhőzet és én egy icipicit reménykedtem... Talán ma sikerül a tervezett bemutatókat megtartani...
Pontosan tizenegy órakor a Sámán idők lovasai vonultak be a Búcsú térre és egy fergeteges honfoglalás kori harci lovas bemutatót tartottak. A programjuk jól felépített, szöveges magyarázattal kísért koreográfia volt, melyet a nézők tapssal jutalmaztak. A műsor után időt és fáradtságot nem kímélve lovagolhattak a gyerekek kedvükre, mindenki kipróbálhatta ügyességét a dárdavetésben, íjászatban és lovaglásban is. Jó kis délelőtt volt!
Egy órára megérkezett az ebéd is, melyet Fehér Veci az időjárás bizonytalan kilátásai láttán a művelődési ház fedett tetőterében készített el. Így éhen sem maradtak azok, akik előre megvásárolták a marha és birka pörköltre „szóló" jegyüket.
Ez idő alatt zajlott a kultúrház nagytermében a reggel tízkor kezdődő Falunapi nyílt sakk-verseny, amelyre nagy örömömre 28-an adták le nevezéseiket.
Sok segítséget kaptam a verseny megrendezésében Vér Imre bácsitól, akinek ezúton köszönöm a fáradozását! A röszkeiek közül ő érte el

A templom lépcsőjén a vendég kórus énekelt

a legjobb eredményt a versenyen, s rajta kívül is voltak még falunkbeliek szép számmal a nemes agytornán!
A délután négy órakor megtartott eredményhirdetésre bizony már jól elfáradtak a versenyzők! Nem kis teljesítmény ilyen hosszú időn át folyamatosan koncentrálni, csodálom is érte ezen sportág művelőit.
A nap utolsó eseménye a megye első osztályú labdarúgó mérkőzés volt, ahol Bordány csapatát fogadtuk. Szerencsére a mieink nyertek, így a nap végén jóleső érzéssel búcsúztattuk a falunap vasárnapi történéseit.
Úgy érzem, hogy programját tekintve a leglátványosabbak közé sorolható községi ünnep lehetett volna az idei, ha az időjárás nem ellenünk dolgozik, hanem segít bennünket.
Így felemás érzésekkel zárom falunapi beszámolómat, bár azt hiszem, amit lehetett, azt megtette a rendezőgárda.

Templomunk díszkivilágításának átadása

Engedjék meg nekem, hogy köszönetem jeleként felsoroljam azok nevét, akik önzetlenül segítettek nekem abban, hogy a község lakói jól szórakozhassanak ezen a jeles napon.
Hálás vagyok ezért
az óvoda összes dolgozójának,
Dr. Sövényházi Ilonának,
Papdi Lászlónak,
Fülöp Imrének,
Szekeres Imrének,
a művelődési ház kollektívájának,
Vargáné Barna Juditnak,
a Goretti-kör fiataljainak,
Bende Annamáriának,
Perlakiné Ács Máriának,
Vastagh Péternek,
a MOLTECH kft. dolgozóinak
és persze köszönöm, hogy Röszke Község Önkormányzata biztosította az anyagi fedezetét a falunap rendezvényeinek.
Remélem jövőre több szerencsénk lesz az időjárással, addig is elköszön a falunap szervezője,

Borbásné Márki Márta

MŰKÖDŐ

Remélem sokuknak feltűnt, hogy mennyit szépült a művelődési ház az elmúlt időben. Dani Andris és brigádja gőzerővel dolgoznak, hogy az október végére tervezett átadásra minden kész legyen.
Hátravan még az újonnan beépített ajtók és ablakok festése és ha lehetőség nyílik rá, akkor a könyvtárat is kifestetnénk.
Nem igazán lehet megmondani, hogy mikorra fejeződnek be ezek a munkálatok, remélem, hogy a hideg beállta előtt elkészülnek a mesterek.
A ház falain belül zajlik az élet, lassan nem lesz egy talpalatnyi hely, ahol ne valamilyen oktatás vagy program zajlana.
Továbbra is nálunk kapott helyet a zenei oktatás, az órarendbe beépített néptánc, most szeptembertől pedig sikerült beindítani a fakultációs – délután tartott – néptáncot is.
Nyugdíjasaink is minden héten betérnek a művelődési házba, az egyik csoport hétfőn, a másik (eddig csütörtökönként találkoztak) szerdánként tartja klub összejöveteleit. Sajnos nagyon kevés a hasznosítható alapterületünk, így folyamatos egyeztetést igényel a csoportok elhelyezése és beosztása is. De ez nem baj, sőt! Örülök neki, hogy ilyen sokan járnak hozzánk hétről-hétre. Bár, ez most a felújítás kapcsán nem mindig zökkenőmentes.
A testületi hírek közt már leírtam, de itt is szentelek néhány mondatot a művelődési ház parkjának felújítására. A pályázati és önerő együtt egymillió forint, remélem, hogy tavasszal már a kicsinosított park padjain pihenhetnek a község lakói. A határidő módosítása folyamatban van, mert a megvalósítási időpontja eredetileg 2001. december 31. volt. De ki hallott már olyat, hogy télidő közeledtével parkosítsunk? Ezért lenne fontos a tavaszi megvalósítás. Remélem, hogy elfogadják majd módosítási kérelmünket.
A művelődési ház telefonszáma is megváltozott, mostantól a sokkal gyorsabb ISDN rendszeren keresztül telefonálhatunk. Új számaink: 573-780, 573-781. Az ígéret szerint az új számunkat a régi hívásakor automata közli majd a telefonálóval.

Októberi vásárok:

Katonai ruházati vásár

Ruházati vásár

05. Műanyag áru vásár

07. Termékbemutató

17. Műanyag áru vásár

19. Október 23-dikai megemlékezés – az általános iskola műsora

20-22. Az oktatás európai dimenzió – konferencia

BMM

ZEBRA MARKET 0-24

A Csiszár Autósiskola

személygépkocsi és motorkerékpár vezetői tanfolyamot hirdet

a röszkei művelődési házban.

A tanfolyam első előadása 2001. október 17.-én 17 órakor lesz a kisteremben,

bővebb felvilágosítás ez alkalommal kérhető.

Gépi szőnyeg és kárpit tisztítást vállalok

Tel: 06-30/9-038-338.

Bálás ruha árusítás

felnőtt és gyermekruhák is!
Röszke, Dózsa Gy. u. 31.
(bent az udvarban)
Nyitva:
H, Sz: 9-13
K, Cs, P: 14-16 óráig
Tel: 06-30/2-577-406

Lapunk következő száma 2001. október 8-án jelenik meg. *Észrevételeiket, írásaikat és a hirdetéseiket szeptember 26-ig várja* a Teleházban a Szerkesztőség.

Motoros láncfűrésszel favágást vállalok.
Horváth Mihály Röszke, III. ker. 290.
Tel.: 06-30/366-9540

Falusi Suttogó
Röszke Község Képviselő-testületének lapja
Eng. szám: B/PHF/888/CS/92
Megjelenik havonta 1300 példányban
Kiadó címe:
6758 Röszke, Felszabadulás u. 84.
Telefon: (62)573-031
Felelős kiadó: Magyari László
Főszerkesztő: György József
Készült a Nyomdamester 2000. Kft. gondozásában.

Nyomdamester 2000. Kft.
alkotó technológia
6724 Szeged, Makkos-erdő sor 36. Tel.: (62)559-280

A művelődési házban
változatlanul működik
a
fotó-szolgáltatás!

Fekete-fehér és színes filmek előhívása, nagyítása minden méretben!

Szolgáltatási árak:
9×13 fénykép: 30 Ft/db
Negatív filmhívás: 300 Ft/db

Fényképezéshez filmek kaphatók!

Rejtvénykedvelők rovata

Október havi helyes megfejtőink között 1000.- Ft értékű szolgáltatási utalványt sorsolunk ki, amely a Röszkei Teleházban váltható be.

Vízszintes:
1. Szeptemberi helyi program 16. Soproni ...(sör) 17. Rendezvény bonyolító 18. Német nem 19. Vasúti szerelvény 20. Sarki 21. Török és norvég gk. 22. Gallium 23. Hosszmérték röv. 25. Jól megy a ... 26. Régi módi 28. Az aljához simít 31. Növény része 32. Angol hangya 34. Sza... fő (szétmegy) 35. Alföldi látnivaló (két szó) 39. Am. rádiótársaság 42. Kalcium és kén 43. Fr. sziget 44. Sem utódja, sem boldog őse nem voltam ...(Ady) 48. Oszlopokra bont 50. Női becenév 51. Igeképző 53. Személyes névmás 54. Se ..., se bűze 55. Gondolj ... (segíts!) 57. Alain ... (autoversenyző) 59. Orosz város 60. Nem ...taní-tíni (József A.) 62. Már előre 63. Pimasszá válás

Függőleges:
1. Finom csemege 2. Vadon 3. ... Gyula (újságíró volt) 4. Félig harcos nőszemély 5. Azonos betű 6. Ilyen kúra is van 7. Finom sütemény 8. ... Yoma (hegység Mianmarban) 9. Jó a szeme 10. Ábrahám szülővárosa 11. Fél Japán 12. Svájci Üdülőhely 13. Vérszívó 14. Melléhelyez 15. Megelőzheti a függ. 1-et a menüben 19. ... kabát (pufajka) 22. ... oma (daganatféle,orv) 24. Éneklő szó 27. Kutyaugatás hangja 29. Román pénz 30. Rézsút szembeni 33. Római 51. 35. Kötés a vívók kezén 36. Angol társaság röv. 37. Görög betű 38. Walter ... (angol regényíró) 39. Cégtáblákon olvasható rövidítés 41. Hiába költ rá 43. Színdarab, amit ez az orosz szerző írt 45. Bentről tekint 46. Angol tagadás 47. Görög varázslónő (ékezethiba) 49. Törtrész 52. Angol szerszám 56. Kambodzsai, portugál és spanyol gk. 57. Tartalék 58. Svéd, norvég és spanyol gk. 59. Angol sörféle 61. URH, másként 62. EEEE

Készítette: Erdész István

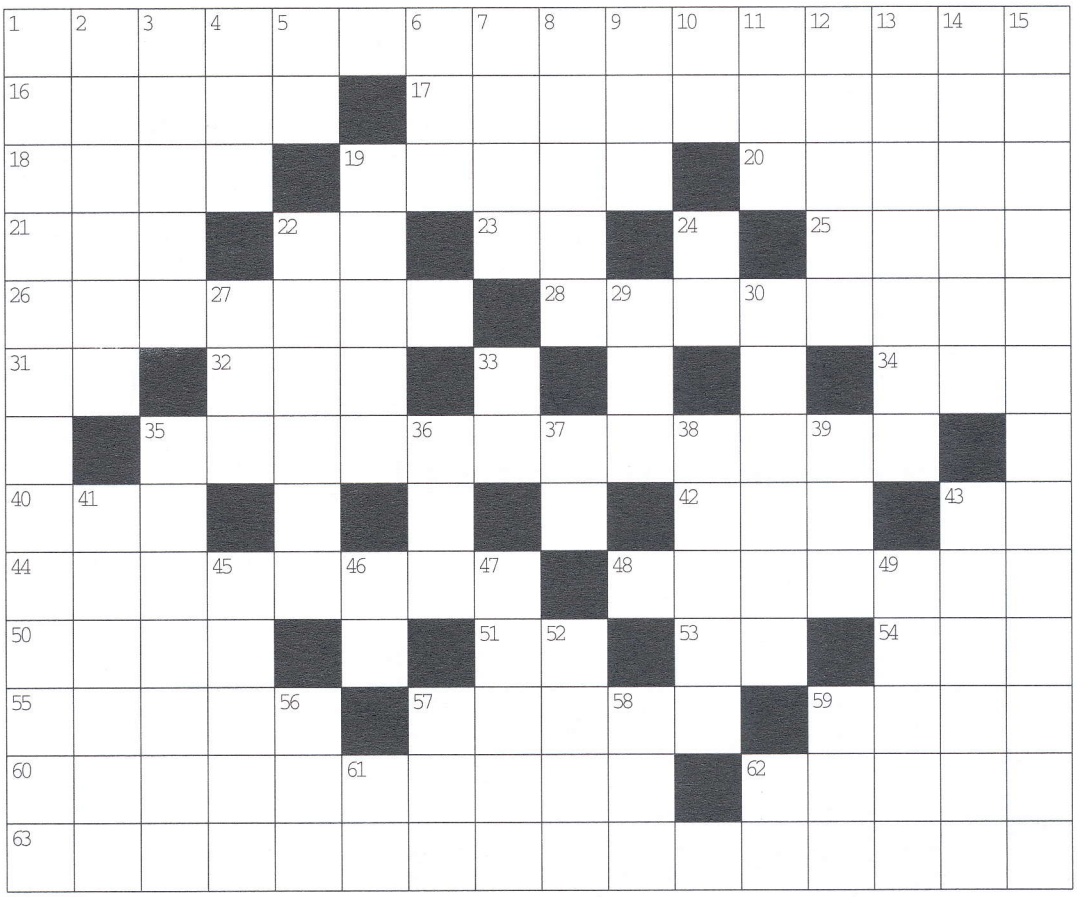

Közérdekű telefonszámok

Rendőrség: 107
Tűzoltók: 105
Mentők: 104

Röszkei Rendőrörs: 273-234
Polgárőrség: 06-20/9-177-332; 273-389
Önkéntes tűzoltók:
Varga László parancsnok: 06-20/9-238-797
Papdi László: 06-70/2-145-943

Határforgalmi kirendeltség: 273-410

Határőrizeti Kirendeltség: 425-982 (Szeged, Moszkvai krt. 12-14.)

Orvosi rendelők:
Dr. Tari Zoltán háziorvos: 273-510, 06-70/313-9914
Dr. Sövényházi Ilona gyermekorvos: 273-018; 06-20/9-422-686
Dr. Vereczkey Gyula háziorvos: 273-323
Dr. Szita Vilma fogorvos: 273-344
Védőnői szolgálat: 272-609
Családsegítő és gyermekjóléti szolgálat: 273-350
Központi orvosi ügyelet: 474-374 (Szeged, Kossuth L. sgt. 15–17.)

Állatorvosi ügyelet:
Dr. Perényi János: 06-30/9-982-684

Intézmények:
Polgármesteri hivatal: 573-031
Napköziotthonos Óvoda: 273-480
Általános Iskola: 273-420
Sportcsarnok: 273-250
Művelődési ház: 273-366
Könyvtár: 273-017
Postahivatal: 573-950 (Fax: 273-309)
Teleház: 573-870
Falugazdász: 573-870
Plébánia hivatal: 273-260

Szolgáltatások:
KábelTV hibabejelentés:
Márki Jenő: 06-20/9-858-111
Ördög Tibor: 06-20/3-327-196
Démász mórahalmi ügyfélszolgálat: 281-042
Térségi Vízmű: 273-970 (hétköznap 7-9 óráig)
Vízmű ügyelet: 06-20/485-5899
Szennyvíz hibabejelentés:
Gyöngyi Árpád: 06-20/9-173-375
Szennyvíz gépház: 873-971
Tanács Roland: 06-20/9-175-632
Dégáz hibabejelentés: 06-80/820-141
Szilárd hulladék elszállításával kapcsolatos információ: 489-789/204 (Szegedi Környezetgazdálkodási Kht.)

A szeptember utolsó napjaiban megtartott rendkívüli testületi ülés legfontosabb témája a önhibájukon kívül hátrányos helyzetbe került önkormányzatoknak kiírt pályázat (ÖNHIKI) beadásához szükséges határozat meghozatala volt. Így talán remény lesz arra, hogy a forráshiányt egy kicsit mérsékelhessük. Persze ehhez az is kell, hogy a bírálók is úgy lássák, Röszkén kiegészítő támogatás megítélésére van szükség. Tavaly már kaptunk kiegészítő támogatást, reméljük ez az idén sem lesz másképpen.

Biztosan látták már, hogy megindult a Rákóczi utca végén kialakításra kerülő telkek kimérése. Ezzel összefüggésben hozott a testület olyan határozatot, amelyben készfizető kezességet vállal – persze megfelelő garanciákkal – a telkeket kialakításra megvásároló Optimum 2000 Kft. javára, hogy a közművesítés első lépéseként a viziközmű társulás megalakulhasson.

Az egyebek napirendi pontok között tájékoztató hangzott el arról, hogy polgármesterünk a Homokháti Kistérség soros elnökeként egy delegáció vezetőjeként utazik Franciaországba, ahol térségi gazdasági és kulturális kapcsolatok kialakítására kerülhet sor.

Horváth Béla képviselő Dániában vesz részt egy tanulmányúton, ahol Röszke községet fogja képviselni. A tanulmányút költségeit Sára Endréné tanárnő hosszú évek munkája eredményeképpen pályázaton nyerte, a küldöttség tagjai között röszkei pedagógusok és térségi szakemberek, megyei képviselők utazhatnak a dániai demokrácia és környezetvédő munka megismerésére.

Örömmel számolok be arról is, hogy a Széchenyi-terv keretében a zöldterületek növelésére beadott pályázatunk kedvező elbírálásban részesült. Így a tavasszal lehetőség nyílik arra, hogy közel egymillió forint felhasználásával, tavasszal megújuljon a művelődési ház előterében lévő községi park. Terveink szerint a parkot a kerítés lebontása és az elöregedett fák kivágása után újrafüvesítenénk és parkosítanánk. Ezáltal a falu szívében egy kellemes, padokkal ellátott pihenőpark létesülne. A felújított művelődési ház a kilátást eltakaró elöregedett fák kivágása után a Felszabadulás utcáról teljes szépségében lesz majd látható. Így legyen!

A folyamatosan szépülő takarékszövetkezet vezetője felajánlotta hasznosításra az épület hátsó udvarát, ahol egy kis játszóparkot lehetne kialakítani.

A Térségi Egészségvédő Egyesület elnöke, Dr. Sövényházi Ilona, az Egészségügyi Minisztériumhoz beadandó pályázathoz kérte az önkormányzat beleegyezését és a 190 eFt-os önerő biztosítását. Elképzelése zöld utat kapott, reméljük, hogy a pályázat sikere esetén Röszkén is megrendezhetjük jövő évben az egészségvédő hetet.

A falunapok megszervezéséért és lebonyolításáért a művelődési ház vezetője egy havi illetményének megfelelő jutalomban részesült, és a polgármester által átadott szép virágcsokrot is hazavihette, amit e sorok írójaként ezúton köszönök meg.

BMM

Teleház – aki hallja, adja át

Október 1.-én Prof. Maritha Snyman vezetésével tapasztalatcsere program keretében dél-afrikai teleházas vendégeket fogadtunk, akik az Oktatási Minisztérium és a TÉT Alapítvány vendégeiként tartózkodtak Magyarországon. Dél-Afrikában 65 – a mieinkhez hasonló – teleház van és összesen 525 kö-

zösségi hozzáférési pont (iskolákban, könyvtárakban és egyéb helyeken). A vendégek találkoztak a Teleház Szövetség fontosabb kormányzati, üzleti és civil partnereivel és ellátogattak referencia teleházakba. Talán nem véletlen, hogy az országos szövetség kifejezett kérésére látogattak el hozzánk, ismerkedni a Röszkei Teleház munkájával, a működés körülményeivel, a pályázatokon elért eredményeinkkel és terveinkkel. Szinte minden érdekelte őket: a nyitva tartástól a szolgáltatásokon át egészen a munkatársak képzettségéig és főleg a fenntarthatóság és a társadalmi beágyazódás kérdései foglalkoztatták őket.

Igazán izgalmas pillanat volt találkozni egy más kultúrából jött, más történelmi utat bejárt nép képviselőivel és megállapítani: mindannyiunk felvállalt, közös célja egy közösség életminőségének javítása és jövőjének felvirágoztatása.

Perlakiné Ács Mária
teleház munkatárs

Értesítjük látogatóinkat, hogy a teleház közhasznú könyvtára új kiadványokkal gazdagodott.

*A „Családpolitikai **kisszótár**" olyan lényeges fogalmakban segít eligazodni, mint az átmeneti segély, a családi pótlék, a fogyatékossági támogatás, a közgyógyellátás, a munkanélküli járadék, az üdülési csekk, a szolgálati idő kiszámítása, az iskoláztatási támogatás vagy a tartásdíj megelőlegezésének kérdései. Ezen címszavakon kívül számos témában haszonnal forgatható. E kiadvány mellett hasznos tudnivalókat tartalmaz a „Tájékoztató **a gyermekek után járó ellátásokról**" című füzet, amely az adott témát körüljárva segít eligazodni a különböző élethelyzetekben kérhető ellátások között.*

Mindkét kiadvány a Szociális és Családügyi Minisztérium gondozásában jelent meg 2001-ben.

Várják a téma iránt érdeklődőket a teleház munkatársai.

Hírek és gondolatok – a Plébániából

KERESZTELES:

Rácz–Fodor Ákos Timóteusz
Rácz–Fodor Timóteusz és Sánta Anikó kisfia

1999. szeptember 9.

JEGYESEK:

Kispéter Ferenc és **Gál Mónika**
eljegyezték egymást.

HALOTTAINK:

Gáll Mária 83 éves,
Gedeon Ernő özvegye
† 2001. augusztus 24.

Dobó Magdolna 63 éves,
Németh Antal özvegye
† 2001. szeptember 7.

Ábrahám Etelka 90 éves,
Csiszár Szabó István özvegye
† 2001. szeptember 7.

Tandari Klára 67 éves,
Vastag József felesége
† 2001. szeptember 20.

Papdi János 64 éves
Daka Mária férje

† 2001. szeptember 21.

Kartal József
plébános

(Aktuális híradás a színes hátoldalon! – szerk.)

A SZÁZHOLDAS PAGONY HÍREI

Névadót rendeztünk a Röszkei Napköziotthonos Óvodának 2001. szeptember 15-én.

Tettük ezt azért, hogy csatlakozzunk azokhoz a kisgyermek-birodalmakhoz, amelyek a másoktól való előnyös különbözőségüket hangsúlyozzák érzelemvilágukhoz, programjukhoz illeszkedő saját névvel.
Így változott óvodánk a borongósan induló szombat délelőttön a felhők mögül előmosolygó napsugarak fényében SZÁZHOLDAS PAGONNYÁ, a XI. Falunapi ünnepségek egyik fénypontjaként.

A névadó napjáig már tizenkét éve törekszünk arra, hogy érzelmi kötődésen alapulva, a családokkal együtt, nevelőpartneri kapcsolatban, oldott légkörben neveljük játékkal, mesével, nagy szeretettel, korosztályuknak legmegfelelőbb módszerekkel csillogó szemű kisgyermekeinket, kik derűs harmóniában részesei, aktív élvezői együttes életünknek, hozzájuk igazított életmódszervezésünknek.

Az ünnep alkalmából szeretnénk köszönetet mondani segítőinknek:
– Borbásné Márki Mártának koordináló tevékenységéért;
– Gera Ferencnek és a Napközis Konyha minden dolgozójának a finom falatokért;
– Nagy Zoltán cukrászmesternek az óriás tortáért;
– a Zebra Markett büfé-hozzájárulásáért;
– Tóth Sándor szobafestő mesternek a gyors és soronkívüli munkáért;
– minden érdeklődő részvételéért;
– az óvoda dolgozóinak előkészítő és szervező munkájáért.

Az óvoda vezetősége

A Gyermekjóléti Szolgálat hírei

"Ha gondod van, gyere be és mondd el!
Ha nincs, mondd el, hogy csinálod!"

DE KINEK ?

a Családsegítő, Gyermekjóléti és Védőnői Szolgálat munkatársainak, akik nyitvatartási időben állnak az érdeklődő, rászoruló, családok, felnőttek és gyermekek rendelkezésére Röszke, Felszabadulás u. 65. sz. alatt az intézmény székhelyén

Mit kínálunk nálunk ?

- segítséget a krízishelyzetben lévőknek
- szociális információadást
- életvezetési tanácsadást
- szolgáltatásokat közvetítünk szülők és gyermekek számára
- tájékoztatjuk az érdeklődőket a szociális ellátásokhoz való hozzájutásról és segítünk a kérelmek kitöltésében
- közreműködünk a hivatalos ügyek intézésében
- adományokat gyűjtünk és közvetítünk
- klubszerű foglalkozásokat tartunk
- álláskereső fiatalok, pályakezdők részére szakmai önéletrajz elkészítésében segítés
- tanulási nehézségekkel küszködőknek tanácsadás, segítségnyújtás

A segítés minden módja ingyenes és az anonimitás biztosított. Jelentkezni nemcsak személyesen, de telefonon is lehet az 573-820-as, 573-821-es számon a nyitvatartási idő alatt, amely

hétfőtől-csütörtökig de. 9.00- 14.00-ig
pénteken de. 9.00- 12.00-ig

Kedves Gyerekek!

Várunk benneteket a Játszóházba minden pénteken du. 13.00 és 16.00 óra között.

KÖSZÖNET

Minden röszkei és szegedi lakosnak köszönetünket fejezzük ki, aki az 19082428 adószámra utalta bevétele 1 %-át.

1999. évben ezek az emberek hozzájárultak ahhoz, hogy a Röszkei Polgárőr Egyesület 42.663,- Ft összeghez jutott és ezt a közbiztonsági járőrözések üzemanyag fedezéséhez tudtuk felhasználni. Éves szinten 8.556 km-t tettünk meg a közösség érdekében.
A 2000. év ennél sokkal biztatóbb – bizonyára sokan látják értemét ennek a támogatási módnak –, mert ebből a forrásból 87.190,- Ft folyt be.
Ez a társadalmi tevékenység a Polgármesteri Hivatal és az Önök támogatása nélkül megoldhatatlan lenne.

Tisztelettel és köszönettel

Röszkei Polgárőr Egyesület vezetősége.

„FÉNYBE BORULT ISTEN CSILLAGVÁRA !"

„ZENG A HARANG HÍVÓ SZÓVAL

E SZÉP ÜNNEP ESTELÉN"

„FÉNYESSÉGÉN E MAI

NAPNAK ÉNEKET

MONDJUNK A MI URUNKNAK"

mondhatnánk tovább a fénytől megittasodott ember öröménekét.

A MILLENNIUMI ESZTENDŐT ZÁRÓ FALUNAPOK ESTÉJÉN, SZEPTEMBER 15-ÉN a megszépült Művelődési Házból kiáradó ünneplő nép a templomkertbe özönlött az esti homályban. Még az egész napos felhők is felhagytak az eső hullatásával és szétszakadoztak, hogy az égből is ideláthassanak az időközben odaköltözött röszkei lelkek.
Este 7-kor a templom bejáratának magasán Magyari László polgármester úr meleg szavakkal átadta a falu népének a közösség új kincsét: a FÉNYT, ami a sötét estéken a templomot fogja megvilágítani alapjától a torony csúcsáig.

A DÉMÁSZ műszaki igazgatója Briglovics Gábor úr megilletődve fejezte ki háláját, hogy éppen ő töltheti be ezt a megtisztelő szerepet,az ő szavára gyullad felaz ünnepi kivilágítás.

A plébános köszönő szavaiban kihangsúlyozta, hogy ez a jubileumiemlék a polgármester gondolata volt. Megköszönte, hogy a lakosság anyagi támogatásával jött létre, és a falu vezetősége szerződésben vállalta az ünnepi kivilágítás anyagi fedezetének biztosítását. Ekkor felcsendültek a templom harangjai és a bekapcsolt fényszórók fénybe borították a templom külső falait és magasba nyúló tornyát. Amikor évtizedeken át igyekeztek kioltani minden isteni fényt, most Röszkén fénybe borult az Isten háza.
A templomban felzúgott az orgona: „Zeng a harang hívó szóval e szép ünnep estelén", énekelték a szentmisére betóduló hívek. Örömünket és hálánkat fejeztük ki Istennek és egymásnak. Az éneket tovább zengte a Dóm Énekkara, ők keretezték énekükkel az esti fénygyújtó prológust. „Ünnepre jöttünk" és „ Vigadozva áldjuk az Úr nevét"

RePro Studio